



Steensgaard Gods
Steensgaardsvej 7
5953 Tranekær

Dato: 18. september 2020

J. nr. 20/6358

Ref: HGM

Afgørelse om, at projekt om skovrejsning på et 3,7 ha areal ved Steensgaard Gods, Østerhuse Ejerlav, Hou matr. nr. 17 a ikke er omfattet af krav om miljøvurdering og tilladelse efter miljøvurderingsloven

Langeland Kommune har den 26. maj modtaget en ansøgning fra SKOVDYRKERNE, Skovdyrkerforeningen Øerne, på vegne af Steensgaard Gods, hvoraf der ønskes afgørelse af, om et skovrejsningsprojekt på Steensgaards Gods er omfattet af VVM-pligt.

Langeland Kommune har vurderet, at projektet er omfattet af miljøvurderingsloven¹, bilag 2 pkt. 1d

1. LANDBRUG, SKOVBRUG OG AKVAKULTUR

d) Nyplantning og rydning af skov med henblik på omlægning til anden arealudnyttelse

Projektet skal således som et minimum screenes efter LBK 1225. Det skal derfor igennem en screeningsproces vurderes, om projektet er omfattet af krav om miljøvurdering (VVM-pligt) inden, det kan tillades. Screeningen skal danne grundlag for en vurdering af, om projektet på baggrund af dets art, dimensioner eller placering må antages at kunne få væsentlig indvirkning på miljøet.

Afgørelse om at skovrejsningen ikke er VVM-pligtig

Langeland Kommune træffer efter § 21 stk. 1 i bekendtgørelse nr. 1225 af 25. oktober 2018 (Bekendtgørelse af lov om miljøvurdering af planer og programmer og af konkrete projekter) hermed afgørelse om, at etablering af skov på del af matrikel 17a Østerhuse Ejerlav, Hou, ikke kræver en miljøvurdering og tilladelse (ikke VVM-pligt).

Se placering på fig. 1 på næste side

¹ Bekendtgørelse nr. 1225 af 25/10/2018 af lov om miljøvurdering af planer og programmer og af konkrete projekter (VVM).



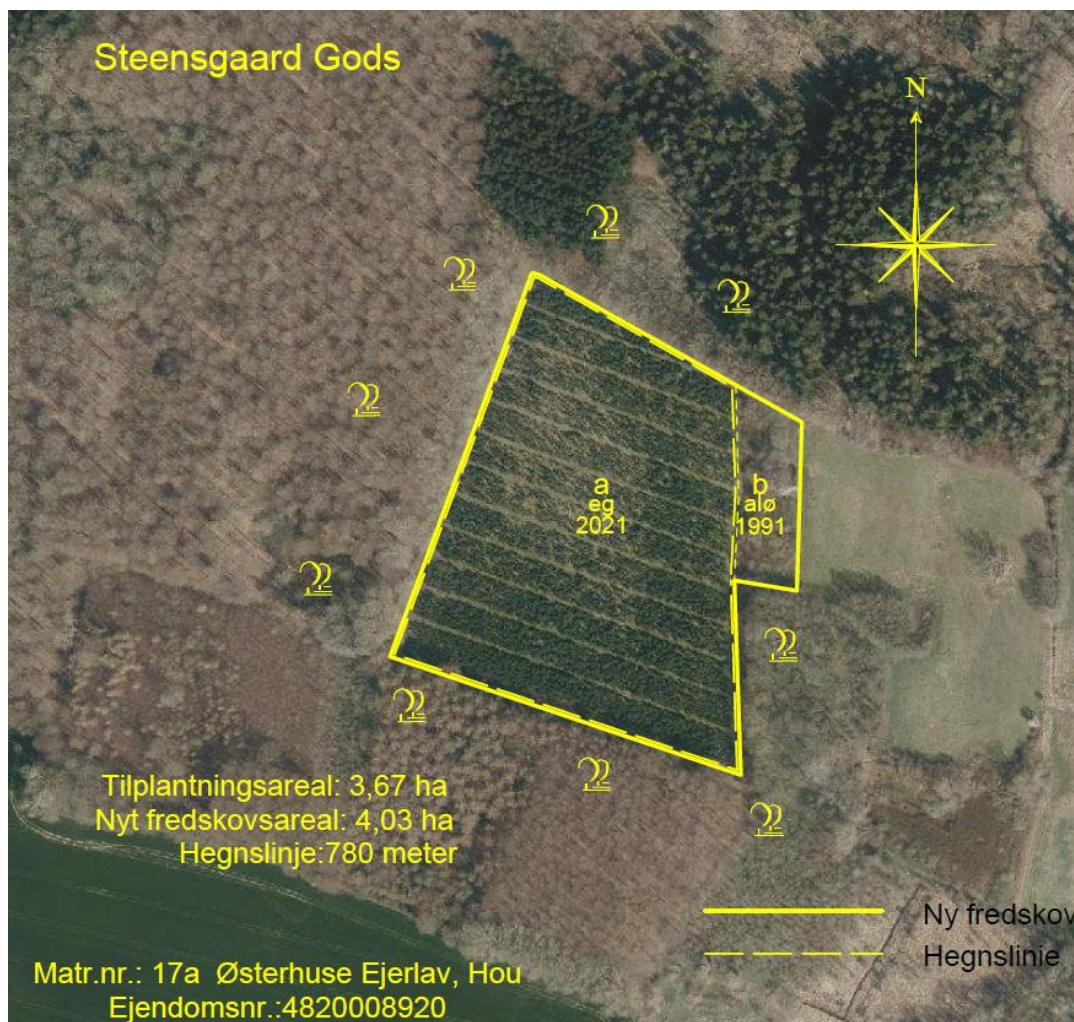

Fig. 1

Afgørelse

Langeland Kommune har på baggrund af screeningen vurderet, at det beskrevne ikke vil medføre en væsentlig indvirkning på miljøet og kommunen har **truffet afgørelse om, at skovrejsningen ikke er VVM-pligtigt, dvs. der ikke er krav om miljøvurdering.**

Langeland Kommune har gennemgået de indsendte oplysninger og foretaget en vurdering i forhold til det omgivende miljø og fundet, at det ansøgte, ikke kan have væsentlige skadelige indvirkninger på miljøet.

Vurderingen er fortaget med baggrund i oplysninger fra projektejers konsulent af 26. maj 2020 og efter miljøvurderingslovens bilag 6.

2

Du kan kontakte databeskyttelsesrådgiveren om dine rettigheder i henhold til databeskyttelseslovgivningen.
På www.datatilsynet.dk kan du læse mere om databeskyttelsesrådgiverens rolle.
Kontakt databeskyttelsesrådgiveren på e-mail dbr@langelandkommune.dk eller tlf. 23 99 01 40.

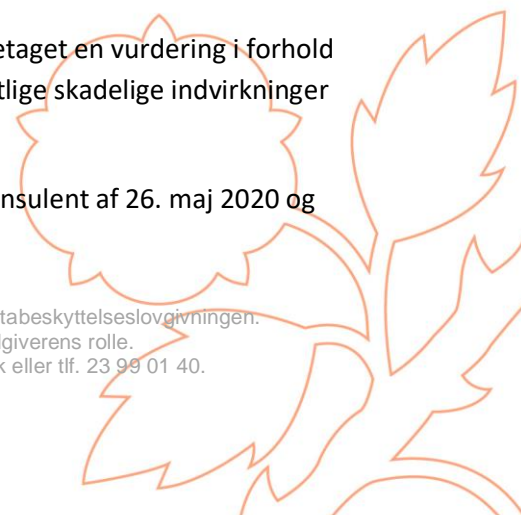



Afgørelsen er truffet efter § 21 i miljøvurderingsloven (Lov om miljøvurdering af planer og programmer og af konkrete projekter (VVM), Lovbekendtgørelse nr. 1225 af 25/10/2018).

Screeningsafgørelsen er ikke en tilladelse til at påbegynde projektet, men alene en afgørelse om, at skovrejsningen ikke skal gennem en miljøvurdering, før Langeland Kommune kan træffe yderligere afgørelser om det ansøgte.

Hvis projektet fremadrettet ændres eller udvides, er projektejer forpligtet til at anmelde den påtænkte ændring jf. lovens § 18, med henblik på at få afgjort om ændringen udløser VVM-pligt.

Afgørelsen forventes offentliggjort på Langeland Kommunes hjemmeside den 18. september 2020 med mulighed for at indbringe klager over afgørelsen til Miljø- og Fødevarerklagenævnet inden for 4 uger fra annonceringsdatoen.

Det ansøgte projekt, der ligger til grund for afgørelsen

Baggrund for afgørelsen om ikke VVM-pligt

Kommunens samlede vurdering bygger på den indsendte anmeldelse inkl. ansøgningskema, og vi vurderer, at de modtagne oplysninger opfylder kravet til oplysninger beskrevet i den gældende lovs bilag 5.

Den ansøgte skovs areal og sammensætning

Arealet, hvor der ønskes ny skov er på 3,7 ha.

Beskyttede naturtyper, jf. naturbeskyttelseslovens § 3

Nærmeste område omfattet af Naturbeskyttelseslovens § 3 er træbevokset mose ca. 25 meter øst for det ansøgte areal. Den planlagte skov vurderes ikke at kunne påvirke mosens tilstand. Vi vurderer, at plantning af skoven ikke vil kunne påvirke tilstanden af §3 arealer.

Områdeudpegning

Arealerne ligger i neutralt skovrejsningsområde i kommuneplanen.

Området ligger inden for udpegning til Grønt Danmarks Kort. Skove vil styrke biodiversiteten i området.

Det vurderes at skovrejsningen ikke er i strid med kommuneplanens retningslinjer

Landskab

Arealet ligger ifølge kommuneplanen udenfor strandbeskyttelseslinjen men inden for kystnærhedszonen (afstand til havet er ca. 0,5km). Arealet er beliggende indenfor landskabsområde Nordlangeland Skovagerlandskab og betegnet som store brede skovbånd, der strækker sig på tværs af området. Samt små og mellemstore marker, der ligger mellem de markante skovbryn. Arealet er desuden beliggende inden for værdifulde landskaber og en interessezone vedr. særlige udsigter. Grundet arealets størrelse og at arealet er omringet af eksisterende skov, vurderer vi, at det ansøgte, ikke er i strid med retningslinjerne for landskab på området.





Beskyttelseslinjer omkring fortidsminder vandløb og søer

Det samlede ansøgte areal er ikke omfattet af nogle af disse beskyttelseslinjer.

Skovbyggelinje

Den nye skov ligger indenfor eksisterende skovbyggelinje. Dette har ingen betydning i forhold til plantning af ny skov.

Fredede fortidsminder m.v.

Der ingen inden for arealet der vil blive påvirket.

Beskyttede sten- og jorddiger, jf. museumslovens § 29a

Der skal holdes afstand til eventuelle beskyttede sten eller jorddiger, mindst to meter – for ikke at ændre disses tilstand. Vi vurderer, at det ansøgte, ikke er i strid med museumslovens beskyttelse af sten- og jorddiger.

Vandløbsloven

Det fremgår af vandløbslovens § 6, stk. 3 (som også gælder for dræn) at: "ingen må foretage beplantning så nær rørlagte strækninger af vandløb, at der kan være fare for, at rørledninger beskadiges eller tilstoppes".

Vi vurderer, at det ansøgte, ikke er i strid med vandløbslovens § 6. Skulle det mod forventning vise sig, at vandløb på arealet med skov beskadiges eller tilstoppes, vil det være skovejers ansvar at sikre vandets frie løb.

Drikkevandsinteresser, indvindingsoplande og indsatsområder

Området ligger ikke inden for nitratfølsomt indvindingsopland eller indvindingsopland til almene vandforsyninger. Området ligger på kanten til et nitratfølsomt område. Skov vil bidrage til at beskytte drikkevandsinteresser.

Internationale naturbeskyttelsesområder som f.eks. habitat- og fuglebeskyttelsesområder samt bilag IV

Der er ikke konkret kendskab til forekomst af bilag-IV arter indenfor eller i umiddelbar nærhed af det ansøgte areal.

Ifølge Bilag IV-håndbogen (<https://www.dmu.dk/Pub/FR635.pdf>) findes følgende bilag IV-arter indenfor det 10 x 10 km kvadrat, hvor der ønskes rejst skov: sydflagermus, stor vandsalamander, spidssnudet frø og springfrø. Desuden er det sandsynligt, at odder findes indenfor kvadratet.

Med det ansøgte er det kun juletræsplantage, der påvirkes direkte. Vi vurderer, at juletræsplantagen, der ikke består af gamle træer, ikke udgør egnede levesteder for bilag IV-arter.

Vi vurderer, at det ansøgte, ikke kan beskadige eller ødelægge yngle- eller rasteområder i det naturlige udbredelsesområde for de dyrearter, der er optaget i habitatdirektivets bilag IV.

Der findes ikke plantearter optaget i habitatdirektivets bilag IV i området.





Nærmeste Natura 2000 område er habitatområde nr. 100 Centrale Storebælt og Vresen og Fuglebeskyttelsesområde F 73, 2,8 km vest for det ansøgte. Vi vurderer, at det ansøgte ikke vil kunne påvirke Natura 2000-området væsentligt.

Lokalplanlægning

Der er ingen lokalplaner for området.

Forurening og gener

Vi vurderer, at skoven hverken i etableringsfasen eller i driften vil medføre væsentlig forurening eller gener.

Øvrige relevante punkter i lovens bilag 6

Vi vurderer, at det ansøgte, ikke giver anledning til væsentlig affaldsproduktion. Og vi vurderer, at det ansøgte, ikke giver risiko for større ulykker og/eller katastrofer eller risiko for menneskers sundhed.

Resultater af foreløbig kontrol eller vurderinger af indvirkningen på miljøet

Der foreligger ikke resultater af foreløbig kontrol eller vurderinger af indvirkningen på miljøet, foretaget i medfør af EU-lovgivningen jf. § 21.

Forhold til klimatilpasning

Plantning af skov er positivt i forhold til bestræbelserne på at nedsætte udledningen af CO₂

Samlet vurdering af baggrund for at meddele afgørelse vedr. VVM

Langeland Kommune finder på baggrund af ovenstående og i henhold til Lovbekendtgørelse om miljøvurdering af planer og programmer og af konkrete projekter (VVM), at der ikke er noget til hinder for, at der bliver rejst 3,7 ha skov på matrikel 17a Østerhuse Ejerlav, Hou som beskrevet, og at projektet ikke er omfattet af krav om miljøvurdering og tilladelse for det ansøgte.

Høring af naboer/Partshøring

I forvaltningslovens § 19, stk. 1, er der fastsat nærmere bestemmelser om pligten til at partshøre. Der er dog kun pligt til at partshøre, hvis de faktiske oplysninger eller eksterne faglige vurderinger er til ugunst for den pågældende part og er af væsentlig betydning for sagens afgørelse. En part skal have en væsentlig, retlig relevant og individuel interesse i sagens udfald. Formålet med partshøring er, at der træffes endelige afgørelse på et fuldt oplyst grundlag.

Vi vurderer, at der ikke er behov for partshøring/nabohøring pga. afstand på ca. 270 m til nærmeste ejendom, som ikke vurderes at have en så væsentlig, retlig relevant og individuel interesse i sagens udfald, at naboen må anses som part i sagen.

Øvrige bemærkninger

Afgørelsen er ikke en tilladelse, men alene en afgørelse om at projektet ikke er omfattet af VVM-reglerne.

Vurderingen er gennemført med udgangspunkt i projektet som beskrevet i ansøgningen, og på baggrund af de miljømæssige forudsætninger, der er gældende på afgørelsestidspunktet.

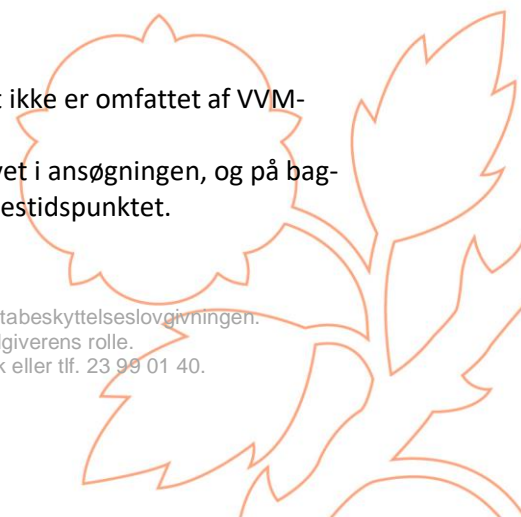



Klagevejledning

Denne afgørelse kan påklages til Miljø- og Fødevareklagenævnet ifølge planlovens §§ 58 og 59. Du kan kun klage over retlige spørgsmål. Klageberettigede er enhver med retlig interesse i sagens udfald samt foreninger og organisationer, der som hovedformål har beskyttelsen af natur og miljø eller varetagelse af væsentlige brugerinteresser indenfor arealanvendelsen. Klagen skal indsendes via Klageportalen, som findes på www.borger.dk og www.virk.dk. Klagen skal være modtaget senest 4 uger fra offentliggørelsen.

Når klagen er indgivet via Klageportalen, vurderer Langeland Kommune om klagen giver anledning til at ændre afgørelsen. Hvis Kommunen fastholder afgørelsen, sender vi relevante oplysninger i sagen videre til Miljø- og Fødevareklagenævnet. Det er en forudsætning for at få behandlet klagen, at der

indbetales et gebyr på 900 kr. for privatpersoner og 1.800 kr. for virksomheder og organisationer til Miljø- og Fødevareklagenævnet via Klageportalen. Hvis klageren får helt eller delvist medhold, refunderer Miljø- og Fødevareklagenævnet gebyret.

Hvis du mener, du er berettiget til at blive fritaget for at bruge Klageportalen, skal du kontakte Langeland Kommune. Om du fritages, er Miljø- og Fødevareklagenævnets afgørelse.

En klage har som udgangspunkt ikke opsættende virkning, men udnyttelse af afgørelsen sker på eget ansvar, da klagenævnet kan ændre afgørelsen, jf. § 53.

Kommunens afgørelse kan indbringes for domstolene inden 6 måneder fra den er offentliggjort eller, hvis sagen påklages, inden 6 måneder efter at den endelige administrative afgørelse foreligger, jf. § 54.

.....
Såfremt der er spørgsmål til ovenstående, er I velkommen til at kontakte mig.

Venlig hilsen

Helle Madsen
Teknik og Miljø

Bilag
ansøgning

Kopi til:

- Miljøstyrelsen, mst@mst.dk
- Landbrug og Fødevarer, info@lf.dk
- Skovdyrkerne Øerne, jni@skovdyrkerne.dk
- RegionSyd, kontakt@rsyd.dk
- Danmarks Naturfredningsforening, dn@dn.dk
- Danmarks Naturfredningsforening, langeland@dn.dk
- Dansk Botanisk Forening, fynskredsen@botaniskforening.dk

6

Du kan kontakte databeskyttelsesrådgiveren om dine rettigheder i henhold til databeskyttelseslovgivningen. På www.datatilsynet.dk kan du læse mere om databeskyttelsesrådgiverens rolle. Kontakt databeskyttelsesrådgiveren på e-mail dbr@langelandkommune.dk eller tlf. 23 99 01 40.



- Dansk Ornitologisk Forening, natur@dof.dk
- Friluftsrådet, sydfyn@friluftsradet.dk



LANGELAND
KOMMUNE



Anmeldelse/Ansøgning om skovetablering

Undertegnede ønsker at etablere skov på arealet angivet på bilag 1, i henhold til bekendtgørelse om jordressourcens anvendelse til dyrkning og natur §§ 8 - 9.

	Ejer:	Anmelder:
Navn		Søren Schmidt
Evt. virksomhed/organisation	Steensgaard Gods	Skovdyrkerne Øerne
Vej	Steensgårdsvej 7	Damsbovej 11
Postnummer og by	5953 Tranekær	5492 Vissenbjerg
Tlf.	62551380	92438930

Arealoplysninger:

Ejerlav	Østerhuse Ejerlav, Hou	
Matrikelnummer	17a	
Kommune	Langeland Kommune	
Arealets størrelse (ha)	3,67	
Seneste år for jordbehandling samt sprøjtning/gødskning	2020	
Arealets nuværende funktion (f.eks. Dyrket, udyrket)	Landbrugsmæssig omdrift	
Arealet er udpeget som <u>uønsket</u> skovrejsnings-område	JA <input type="checkbox"/>	NEJ <input checked="" type="checkbox"/>

Begrundelse for, samt beskrivelse af aktivitet

Anmeldelsen sker i forbindelse med ansøgning om tilskud til privat skovrejsning - 2020. E

HUSK at vedlægge kopi af markblok-kort eller luftfoto med tydelig angivelse af areal

Dato: 26. maj 2020 Underskrift: Ejer har givet digital fuldmagt til ansøgning om skovrejsning

Dato: 26. maj 2020 Underskrift: Skovfoged Jakob Nielsen

Anmeldelse samt kortbilag sendes til den kommune, hvori det ønskede areal er beliggende.

Steensgaard Gods



Tilplantningsareal: 3,67 ha
Nyt fredskovsareal: 4,03 ha
Hegnslinje: 780 meter

Matr.nr.: 17a Østerhuse Ejerlav, Hou
Ejendomsnr.: 4820008920

1:3000



— Ny fredskov
- - - Hegnslinie

Steensgaard Gods

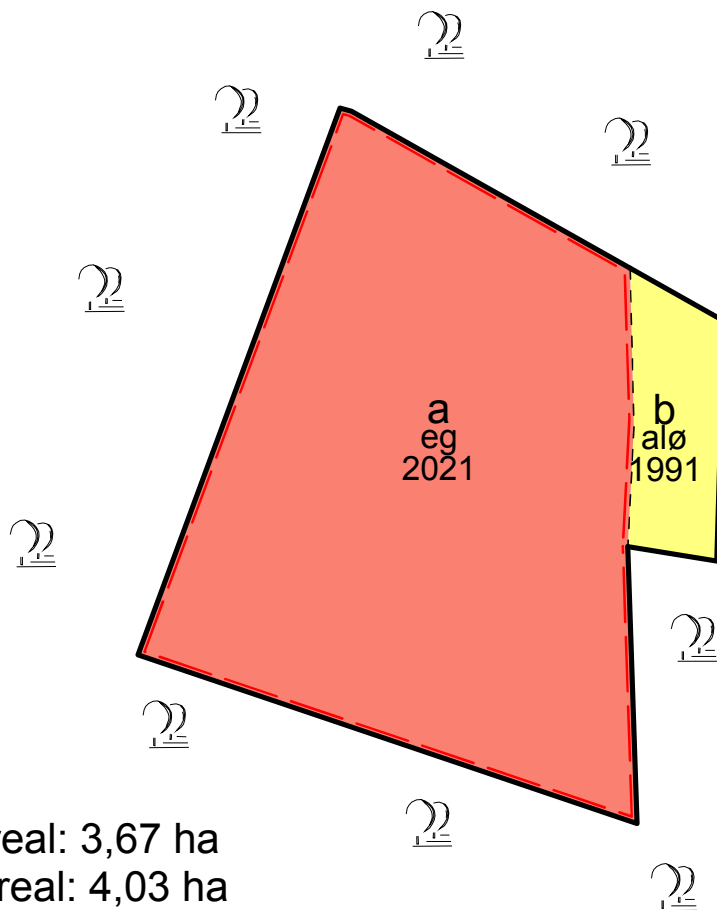
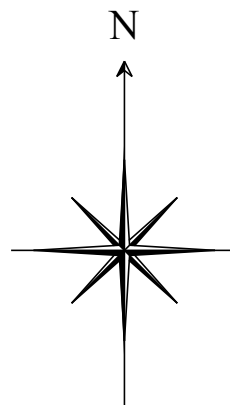

Tilplantningsareal: 3,67 ha
Nyt fredskovsareal: 4,03 ha
Hegnslinje: 780 meter

— Ny fredskov
- - - - - Hegnslinie

Matr.nr.: 17a Østerhuse Ejerlav, Hou
Ejendomsnr.: 4820008920

1:3000

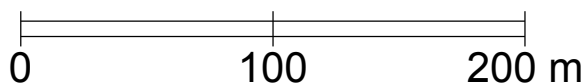

FULDMAGT

Fuldmagt vedrørende ansøgninger, indberetninger mv. i forbindelse med skovrejsning

Herved meddeles fuldmagt til, at 'Skovdyrkerne Øerne' på mine vegne kan underskrive:

- Ansøgninger og indberetninger om tilskud til skovrejsning
- Dispensationsansøgninger o.lign. i forbindelse med skovrejsning

NAVN: Steensgaard Gods, Steensgårdsvej 7, 5953 Tranekær, Cvr.: 28570694

UNDERSKRIFT: 23.5.2020 *Chulde Ann-Leth*

DATO: 23.5.2020

Anmeldeskema

Bekendtgørelse nr. 1832 af 16. december 2015 om vurdering af visse offentlige og private anlægs virkning på miljøet (VVM) i medfør af lov om planlægning

Basisoplysninger	Tekst		
Projektbeskrivelse (kan vedlægges)	Skovrejsning med løvskov. Arealet ligger i skovrejsnings NEUTRAL zone.		
Navn, adresse, telefonnr. og e-mail på bygherre	Steensgaard Gods Steensgårdsvej 7, 5953 Tranekær		
Navn, adresse, telefonnr. og e-mail på kontaktperson	Søren Schmidt, Damsbovej 11, 5492 Vissenbjerg, srs@skovdyrkerne.dk, 92438930		
Projektets adresse, matr. nr. og ejerlav	Steensgårdsvej 7, 5953 Tranekær, 17a, Østerhuse Ejerlav, Hou		
Projektet berører følgende kommune eller kommuner (omfatter såvel den eller de kommuner, som projektet er placeret i, som den eller de kommuner, hvis miljø kan tænkes påvirket af projektet)	Langeland Kommune		
Oversigtskort i målestok eks. 1:50.000 – Målestok angives	Se tilskudsbilag		
Kortbilag i målestok 1:10.000 eller 1:5.000 med indtegning af anlægget og projektet (vedlægges dog ikke for strækningsanlæg)	Se tilskudsbilag		
Forholdet til VVM reglerne	Ja	Nej	
Er projektet opført på bilag 1 til denne bekendtgørelse		X (skov under 30 ha)	
Er projektet opført på bilag 2 til denne bekendtgørelse	x		Bilag 2 pk. 1d.

Projektets karakteristika	Tekst
1. Hvis bygherren ikke er ejer af de arealer, som projektet omfatter angives navn og adresse på de eller den pågældende ejer, matr. nr og ejerlav	
2. Arealanvendelse efter projektets realisering Det fremtidige samlede bebyggede areal i m ² Det fremtidige samlede befæstede areal i m ²	0

<p>3. Projektets areal og volumenmæssige udformning</p> <p>Er der behov for grundvandssænkning i forbindelse med projektet og i givet fald hvor meget i m</p> <p>Projektets samlede grundareal angivet i ha eller m²</p> <p>Projektets bebyggede areal i m²</p> <p>Projektets nye befæstede areal i m²</p> <p>Projektets samlede bygningsmasse i m³</p> <p>Projektets maksimale bygningshøjde i m</p>	<p>Projektets grundareal (ha): 3,67</p> <p>Heraf løvskov (ha) 3,67</p> <p>Heraf nåleskov (ha)</p>
<p>4. Projektets behov for råstoffer i anlægsperioden</p> <p>Råstofforbrug i anlægsperioden på type og mængde:</p> <p>Vand- mængde i anlægsperioden</p> <p>Affaldstype og mængder i anlægsperioden</p> <p>Spildevand – mængde og type i anlægsperioden</p> <p>Håndtering af regnvand i anlægsperioden</p> <p>Anlægsperioden angivet som mm/åå – mm/åå</p>	<p>Ingen</p>

Projektets karakteristika	Tekst
<p>5. Projektets kapacitet for så vidt angår flow ind og ud samt angivelse af placering og opbevaring på kortbilag af råstoffet/produktet i driftsfasen:</p> <p>Råstoffer – type og mængde i driftsfasen</p> <p>Mellemprodukter – type og mængde i driftsfasen</p> <p>Færdigvarer – type og mængde i driftsfasen</p> <p>Vand – mængde i driftsfasen</p>	<p>Ingen</p>
<p>6. Affaldstype og årlige mængder, som følge af projektet i driftsfasen:</p> <p>Farligt affald:</p> <p>Andet affald:</p> <p>Spildevand til renselanlæg:</p> <p>Spildevand med direkte udledning til vandløb, sø, hav:</p> <p>Håndtering af regnvand:</p>	<p>Ingen</p>

Projektets karakteristika	Ja	Nej	Tekst
7. Forudsætter projektet etablering af selvstændig vandforsyning?		x	
8. Er anlægget eller dele af anlægget omfattet af standardvilkår?			Hvis »ja« angiv hvilke. Hvis »nej« gå til punkt 10
9. Vil anlægget kunne overholde alle de angivne standardvilkår?			Hvis »nej« angives og begrundes hvilke vilkår, der ikke vil kunne overholdes.
10. Er anlægget eller dele af anlægget omfattet af BREF-dokumenter?		x	Hvis »ja« angiv hvilke. Hvis »nej« gå til pkt. 12.
11. Vil anlægget kunne overholde de angivne BREF-dokumenter?			Hvis »nej« angives og begrundes hvilke BREF-dokumenter, der ikke vil kunne overholdes.
12. Er anlægget eller dele af anlægget omfattet af BAT-konklusioner?		x	Hvis »ja« angiv hvilke. Hvis »nej« gå til punkt 14.

Projektets karakteristika	Ja	Nej	Tekst
13. Vil anlægget kunne overholde de angivne BAT-konklusioner?	x		Hvis »nej« angives og begrundes hvilke BAT-konklusioner, der ikke vil kunne overholdes.
14. Er projektet omfattet af en eller flere af Miljøstyrelsens vejledninger eller bekendtgørelser om støj?		x	Hvis »ja« angives navn og nr. på den eller de pågældende vejledninger eller bekendtgørelser. . Hvis »nej« gå til pkt. 17.
15. Vil anlægsarbejdet kunne overholde de vejledende grænseværdier for støj og vibrationer?	x		Hvis »nej« angives overskridelsens omfang og begrundelse for overskridelsen
16. Vil det samlede anlæg, når projektet er udført, kunne overholde de vejledende grænseværdier for støj og vibrationer?	x		Hvis »nej« angives overskridelsens omfang og begrundelse for overskridelsen
17. Er projektet omfattet Miljøstyrelsens vejledninger, regler og bekendtgørelser om luftforurening?		x	Hvis »ja« angives navn og nr. på den eller de pågældende vejledninger, regler eller bekendtgørelser. Hvis »nej« gå til pkt. 20.
18. Vil anlægsarbejdet kunne overholde de vejledende grænseværdier for luftforurening?	x		Hvis »Nej« angives overskridelsens omfang og begrundelse for overskridelsen.
19. Vil det samlede anlæg kunne overholde de vejledende grænseværdier for luftforurening?	x		Hvis »Nej« angives overskridelsens omfang og begrundelse for overskridelsen.
20. Vil projektet give anledning til støvgener eller øgede støvgener I anlægsperioden? I driftsfasen?		x	Hvis »ja« angives omfang og forventet udbredelse.

Projektets karakteristika	Ja	Nej	Tekst
21. Vil projektet give anledning til lugtgener eller øgede lugtgener I anlægsperioden? I driftsfasen?		x	Hvis »ja« angives omfang og forventet udbredelse.
22. Vil anlægget som følge af projektet have behov for belysning som i aften og nattetimer vil kunne oplyse naboarealer og omgivelserne I anlægsperioden? I driftsfasen?		x	Hvis »ja« angives og begrundes omfanget.
23. Er anlægget omfattet af risikobekendtgørelsen, jf. bekendtgørelse om kontrol med risikoen for større uheld med farlige stoffer nr. 1666 af 14. december 2006?		x	

Projektets placering	Ja	Nej	Tekst
24. Kan projektet rummes inden for lokalplanens generelle formål?	x		Hvis »nej«, angiv hvorfor:
25. Forudsætter projektet dispensation fra gældende bygge- og beskyttelseslinjer?		x	Hvis »ja« angiv hvilke:
26. Indebærer projektet behov for at begrænse anvendelsen af naboarealer?		x	
27. Vil projektet kunne udgøre en hindring for anvendelsen af udlagte råstofområder?		x	
28. Er projektet tænkt placeret indenfor kystnærhedszonen?		x	

Projektets placering	Ja	Nej	Tekst
29. Forudsætter projektet rydning af skov? (skov er et bevokset areal med træer, som danner eller indenfor et rimeligt tidsrum ville danne sluttet skov af højstammede træer, og arealet er større end ½ ha og mere end 20 m bredt.)		x	
30. Vil projektet være i strid med eller til hinder for realiseringen af en rejst fredningssag?		x	
31. Afstanden fra projektet i luftlinje til nærmeste beskyttede naturtype i henhold til naturbeskyttelseslovens § 3.			63 meter
32. Rummer § 3 området beskyttede arter og i givet fald hvilke?		x	
33. Afstanden fra projektet i luftlinje til nærmeste fredede område.			662 meter

34. Afstanden fra projektet i luftlinje til nærmeste Habitatområde (Natura 2000 områder, fuglebeskyttelsesområder og Ramsarområder).			5 meter - grænser op til Natura 2000 område
35. Vil det samlede anlæg som følge af projektet kunne overholde kvalitetskravene for vandområder og krav til udledning af forurenende stoffer til vandløb, søer eller havet, jf. bekendtgørelse nr. 1022 af 25. august 2010 og bekendtgørelse nr. 1339 af 21. december 2011 samt kvalitetsmålsætningen i vandplanen?	X		
36. Er projektet placeret i et område med særlige drikkevandinteresser?	X		
37. Er projektet placeret i et område med registreret jordforurening?		X	

Projektets placering	Ja	Nej	Tekst
38. Er der andre lignende anlæg eller aktiviteter i området, der sammen med det ansøgte må forventes at kunne medføre en øget samlet påvirkning af miljøet (Kumulative forhold)?		X	
39. Vil den forventede miljøpåvirkning kunne berøre nabolande?		X	
40. En beskrivelse af de påtænkte foranstaltninger med henblik på at undgå, forebygge eller begrænse væsentlige skadelige virkninger for miljøet?			

41. Undertegnede erklærer herved på tro og love rigtigheden af ovenstående oplysninger.

Dato:

26. maj 2020

Bygherre/anmelder:

Skovdyrkerne Øerne, Damsbovej 11, 5492 Vissenbjerg